

SECTOR 12 - UBICACION BIENES PATRIMONIALES

LIMITES DEL SECTOR:
calles Viamonte, Corrientes, Paso y Roca.

CARACTERISTICAS: Barrio del Divino Rostro, de uso eminentemente residencial, conformado por edificios de gran valor arquitectónico-significativo, rodeados por parques y jardines; lo cual genera un área urbana singular de valor paisajístico-ambiental.

BIENES DECLARADOS: 6 **Fecha:** 11/95

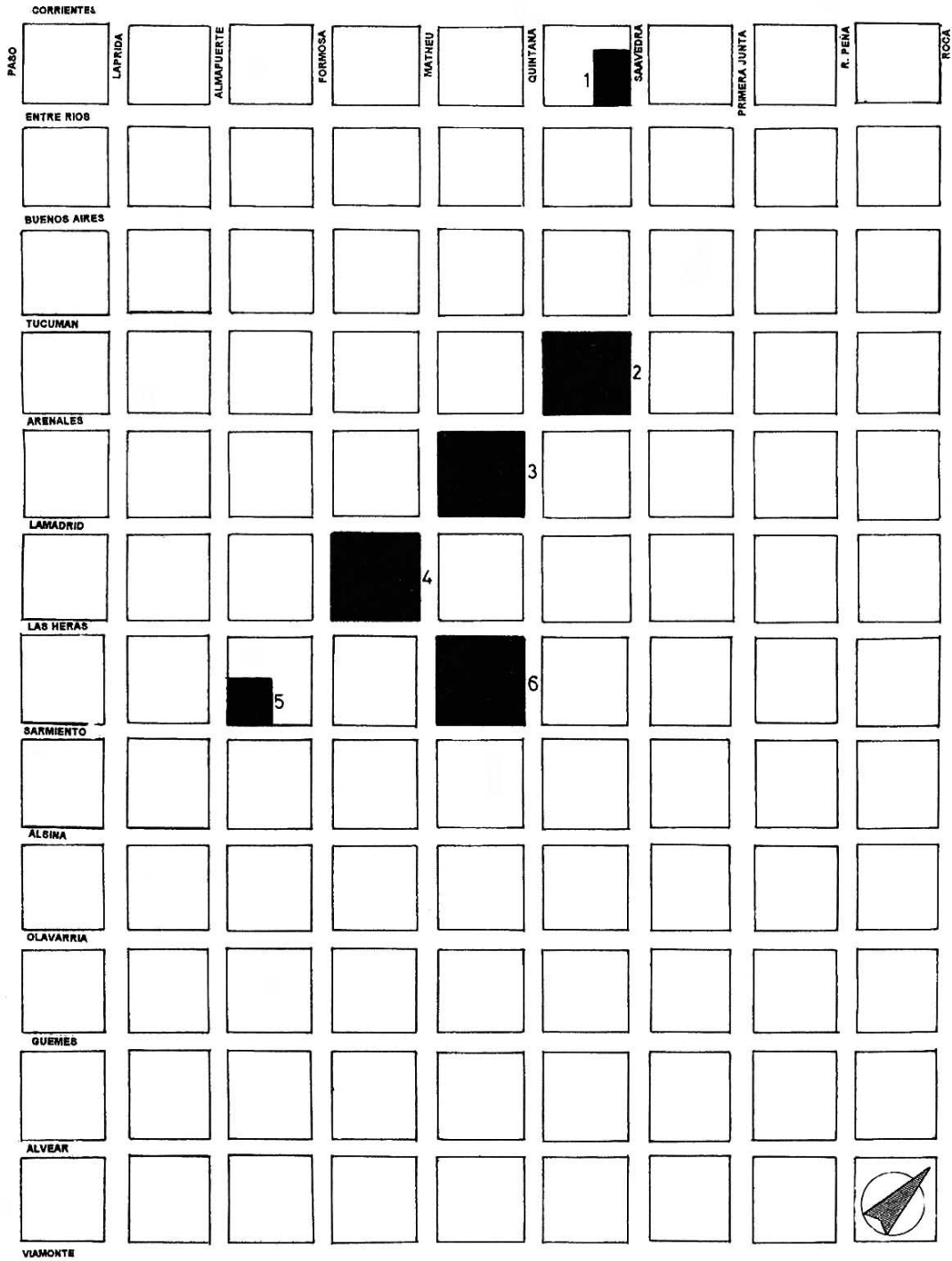

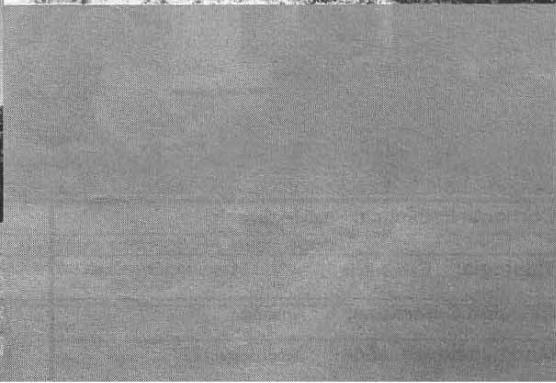
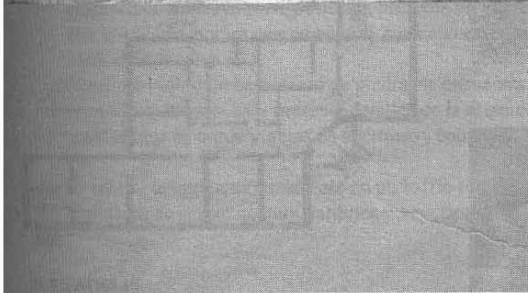
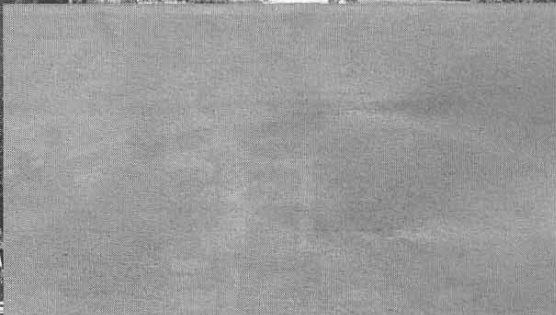
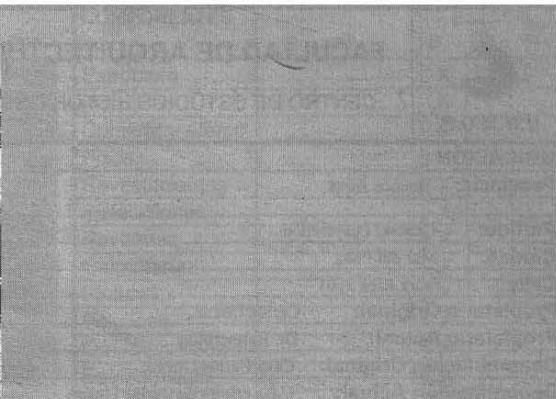
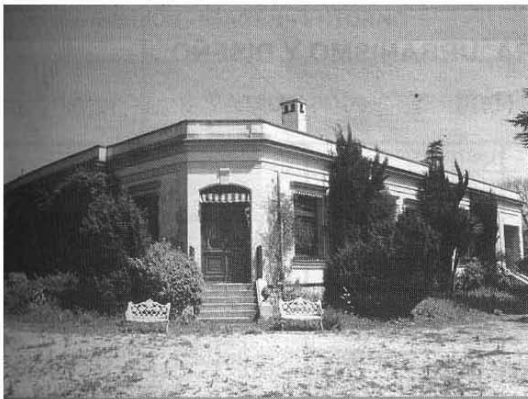



U.N.M.D.P.

FACULTAD DE ARQUITECTURA, URBANISMO Y DISEÑO

CENTRO DE ESTUDIOS HISTORICOS, ARQUITECTONICOS Y URBANOS

FICHA EDIFICIO

Nº: 12 - 001

AÑO: 1995

UBICACION :		DISTRITO: R7									
Provincia: Buenos Aires		FOS: 0,6	FOT: 0,6								
Partido: General Pueyrredón		DENSIDAD: 0,015 h/m2									
Ciudad: Mar del Plata		MENSURA:									
Calle: Entre Ríos 3601											
Propietario Original: Carlos Unzué		Terreno: 2336,9 m2									
Propietario Actual: Dr. Bereterbide		Ancho: 43,60 mts.									
Denominación Original: Casa Carlos Unzué		Largo: 53,60 mts.									
Denominación Actual: Casa criolla de Carlos Unzué		Sup. Construída:									
Proyecto: Ingeniero Ahula Baldassarini		219,97 m2									
Construcción Año: 1916		Constructor: Actuación de Lemmi, 1927									
Nº Exp. Construcción:		CIRCUNS. VI	SECCION D	MANZANA 309 L	PARCELA 3a	Nº CUENTA 27578 - 5					
DECLARACIONES		MONUM. HIST. NACIONAL		año: <input type="checkbox"/> exp: <input type="checkbox"/>			Dominio - Situación Jurídica: Privado				
		MONUM. HIST. PROVINCIAL		año: <input type="checkbox"/> exp: <input type="checkbox"/>			Uso Original: Vivienda unifamiliar				
		- PREMIOS -		INTERES PATRIM MUNICIPAL		año: 1995 ord: 10.075			Uso actual: Vivienda unifamiliar		
		OTROS		año: <input type="checkbox"/> exp: <input type="checkbox"/>			Uso posible: Cultural - Comercial				

RELEVAMIENTO FOTOGRAFICO - PLANIMETRICO

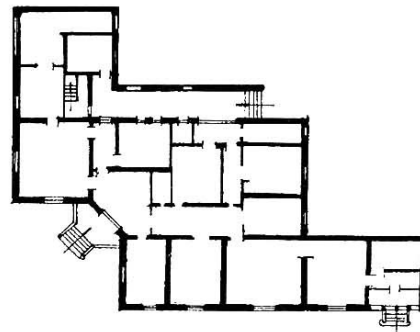
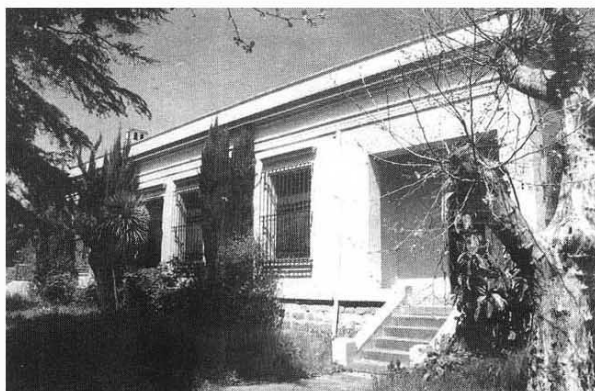

PLANTA BAJA

Corriente Estilística: Italianizante		VALORACION- CAMPOS DE INTERES		
Tipología: Casa criolla		AMBIENTAL 3	HISTORICO-SIMBOLICO 4	ARTIS.- ARQUITEC. 4
Relación Contextual: Armónica		PUNTAJE	CATEGORIA	GRADO PROTECCION
Modificaciones- años: Ampliación 1927		11	B	2

SITUACION - IMAGEN - ENTORNO	COMPONENTES	ESTADO		
		B	R	M
	Estructura	X		
	Muros	X		
	Cubierta y Aleros	X		
	Pisos	X		
	Revestimientos	X		
	Instalaciones	X		
	Revoques	X		
	Carpinterías	X		
	Pinturas	X		
	Balcones	X		
	Ornamentación	X		
	Equipamiento	X		
	Esp. Exteriores	X		
	Otros:			
ESTADO GENERAL - RIESGO El estado general de conservación es bueno.	Sup. Cub. Original: 164,25 m ²			
	Sup. Ampliaciones: 55,72 m ²			
	Alturas: 3,80 m			
	Ret. Lateral Izq.: ---			
	Ret. Lateral Der.: ---			
	perímetro libre.			
DATOS HISTORICOS - TECNICOS TIPOLOGICOS - SITUACION AMBIENTAL				

La casa recientemente vendida por la familia Bereterbide, perteneció en las primeras décadas del siglo, a Carlos Unzué, apellido que, marca un período particular en las manifestaciones arquitectónicas de Mar del Plata.

En efecto, miembros de la familia Unzué construyeron y habitaron sus residencias en la ciudad de Buenos Aires, en predios rurales -estancias- como en Mar del Plata, que para aquellos años se consolidaba como "balneario de elite".

Cabe mencionar algunas de las obras realizadas por los Unzué entre las que se destaca el Asilo Saturnino E. Unzué construido por las hermanas María y Concepción en memoria de su padre, donado en 1911 a la Sociedad de Beneficencia.

En una sola planta, la casa se localiza en un terreno de cuarto de manzana, que originalmente compartiera con el edificio destinado a las caballerizas (hoy vendido y con otro uso). Con algunas ampliaciones hacia la parte posterior, presenta un esquema de planta que primitivamente conformaba dos alas articuladas por un cuerpo central, marcado exteriormente por la pequeña escalera del acceso principal, hacia el vestíbulo a 45°.

Construida sobre un basamento de piedra, se encuentra sobreelevada del nivel natural. Con sus paredes revocadas y blanqueadas presenta detalles de la arquitectura clásica, cornisas, frisos, guardapolvos, encadenados de borde y rejas en aberturas, compuestos armónicamente en sus fachadas.

La casa se integra armónicamente en un barrio residencial de características ambientales particulares por las cualidades de la arquitectura, jardines y vegetación. (Barrio Chauvin).

OBSERVACIONES:

Integra el Listado de bienes declarados de interés patrimonial, Ord. 10075/95 MGP

BIBLIOGRAFIA - FUENTES

Casas Compactas Marplatenses, Arq. R. Cova.
Archivo del CEHAU, Facultad de Arquitectura UNMDP.

MATERIAL GRAFICO - PLANIMETRICO

Archivo de Construcciones M.G.P.

Noviembre 1995
FECHA RELEVAMIENTO

FIRMA Y ACLARACION



U.N.M.D.P.

FACULTAD DE ARQUITECTURA, URBANISMO Y DISEÑO

CENTRO DE ESTUDIOS HISTORICOS, ARQUITECTONICOS Y URBANOS

FICHA EDIFICIO

Nº: 12 - 002

AÑO: 1995

UBICACION :		DISTRITO: R7					
Provincia: Buenos Aires		FOS: 0,6	FOT: 0,6				
Partido: General Pueyrredón		DENSIDAD: 0,015					
Ciudad: Mar del Plata		h/m2					
Calle: Quintana 1949		MENSURA:					
Propietario Original: Diógenes de Urquiza		Terreno: 1 Ha.					
Propietario Actual: Familia Bioy Casares		Ancho: ---					
Denominación Original: Villa Silvina		Largo: ---					
Denominación Actual: Villa Silvina		Sup. Construida: 500 m2					
Proyecto: Walter Bassett - Smith		CIRCUNSCR. VI				SECCION D	MANZANA 319 a
Construcción Año: c. 1908		Dominio - Situación Jurídica: Privado					
Constructor: Pablo Carabelli		Uso Original: Vivienda unifamiliar					
Nº Exp. Construcción: ---		Uso actual: Vivienda unifamiliar					
DECLARACIONES		MONUM. HIST. NACIONAL		año: ---	Uso posible: ---		
		MONUM. HIST. PROVINCIAL		año: ---			
		INTERES PATRIM MUNICIPAL		año: 1994 ord: 9564			
		OTROS		año: --- exp: ---			
- PREMIOS -							

RELEVAMIENTO FOTOGRAFICO - PLANIMETRICO

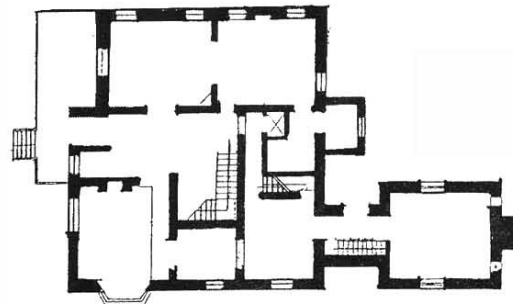
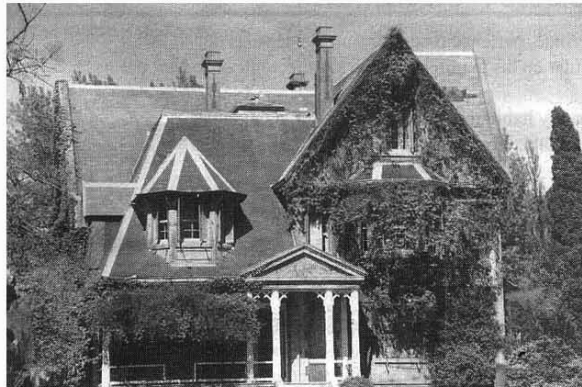

PLANTA BAJA

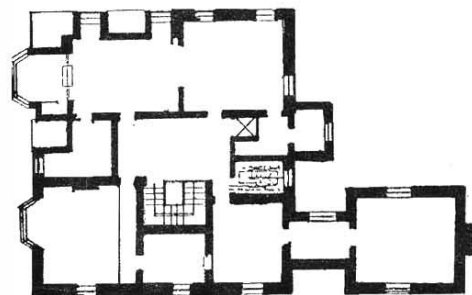
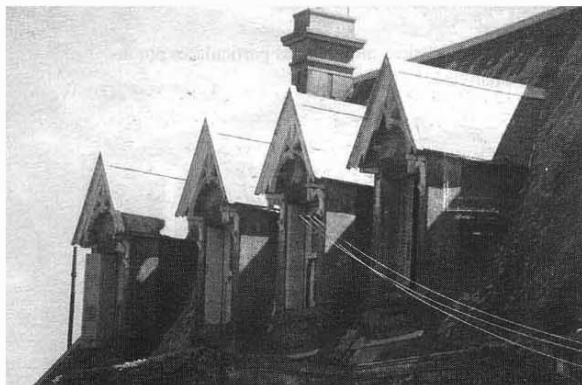

PRIMER PISO

Corriente Estilística: Pintoresquista - Francés	VALORACION- CAMPOS DE INTERES		
Tipología: Villa	AMBIENTAL 5	HISTORICO-SIMBOLICO 5	ARTIS.- ARQUITEC. 6
Relación Contextual: Armónica	PUNTAJE	CATEGORIA	GRADO PROTECCION
Modificaciones- años: ampliación - 1911	16	A	1

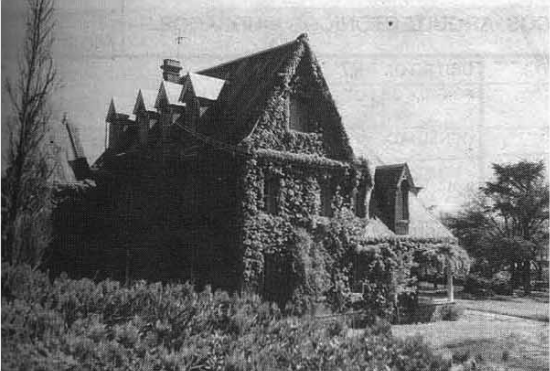
SITUACION - IMAGEN - ENTORNO	COMPONENTES	ESTADO		
		B	R	M
	Estructura	X		
	Muros	X		
	Cubierta y Aleros	X		
	Pisos	X		
	Revestimientos	X		
	Instalaciones	X		
	Revoques	X		
	Carpinterías	X		
	Pinturas	X		
	Balcones			
	Ornamentación	X		
	Equipamiento	X		
	Esp. Exteriores	X		
	Otros:			
	ESTADO GENERAL - RIESGO		Sup. Cub. Original: 500 m2 aproxim.	
El estado general es bueno.		Sup. Ampliaciones: ---		
		Alturas: 9m		
		Ret. Lateral Izq.: ---		
		Ret. Lateral Der.: ---		
		Edificio de perímetro libre		
DATOS HISTORICOS - TECNICOS TIPOLOGICOS - SITUACION AMBIENTAL				

Construido en 1908 por el arquitecto inglés W. Basset-Smith, el chalet de Diógenes de Urquiza se establece en el barrio del Divino Rostro, originalmente la "Loma del Tiro de la Paloma", una de las zonas características del casco histórico central de la ciudad, con residencias de gran calidad que testimonian el singular estilo del entonces incipiente rito del veraneo marplatense.

En 1911 Silvina Ocampo junto con su marido, el reconocido escritor Adolfo Vicente Bioy Casares compran esta finca. En ese entonces, la villa había sufrido varios cambios.

Presenta un esquema compacto con aditamentos, aunque de compleja techumbre y planta de ricos efectos pintorescos a pesar de su envolvente casi cúbica.

La tipología que cualifica Villa Silvana posee los elementos de composición que posteriormente fueron tomados por la arquitectura llamada popular o doméstica, constituyendo el denominado "estilo Mar del Plata"; esta tipología de chalets, generalmente entre medianerías, marcó la tradición constructiva de albañiles, carpinteros, ebanistas, picapedreros, techistas, yeseros y artesanos en general, que prestigiaron la industria de la construcción local. Llaman la atención en la villa, sus ventanas inglesas, de guillotina y bay-windows, los guardafuegos de bronce de sus hogares abiertos, la grifería inglesa del mismo material y la gran cocina de hierro. También son de destacar los balaustres de delicado diseño, las puertas corredizas con espejos en sus dos caras, las claraboyas de vitrales y los pisos de roble de Eslavonia.

Se encuentra ubicada en una de las zonas residenciales más significativa de la ciudad, caracterizada por la presencia de grandes viviendas rodeadas por parques, con ejemplos de gran calidad arquitectónica entre los que se destacan Villa Victoria y Villa Mitre. Villa Silvana está implantada en un gran predio donde se desarrolla una adecuada parquización y forestación con especies de los más variados orígenes; tilos, cedros, robles, castaños, olmos y magnolias, se complementan con gran cantidad de hiedras y enramadas de los muros que producen sobre la vivienda situaciones espaciales de alto valor paisajístico-ambiental.

OBSERVACIONES:

Integra el Listado de Bienes Declarados de Interés Patrimonial, Ordenanza 10075/95 M.G.P.

BIBLIOGRAFIA - FUENTES

Listado del Patrimonio Arquitectónico Marplatense - Vita y Gómez
 Archivo del C.E.H.A.U. - F.A.U.D. - U.N.M.D.P.

MATERIAL GRAFICO - PLANIMETRICO

Archivo de Construcciones M.G.P.

Noviembre 1995
 FECHA RELEVAMIENTO

FIRMA Y ACLARACION



U.N.M.D.P.

FACULTAD DE ARQUITECTURA, URBANISMO Y DISEÑO

CENTRO DE ESTUDIOS HISTORICOS, ARQUITECTONICOS Y URBANOS

FICHA EDIFICIO

Nº: 12 - 003 a

AÑO: 1995

UBICACION :		DISTRITO: R7							
Provincia: Buenos Aires		FOS: 0,6	FOT: 0,6						
Partido: General Pueyrredón		DENSIDAD: 0,015 h/m2							
Ciudad: Mar del Plata		MENSURA:							
Calle: Mateu 1851		Terreno: 1 Ha.							
Propietario Original: Francisca Ocampo		Ancho: ---							
Propietario Actual: Municipalidad de General Pueyrredón		Largo: ---							
Denominación Original: Villa Victoria Ocampo		Sup. Construída: 826,32 m2							
Denominación Actual: Villa Victoria		CIRCUNS. VI				SECCION D	MANZANA 319 e	PARCELA ---	Nº CUENTA 44784-3
Proyecto: Firma Boulton & Paul Ltda.		Nº Exp. Construcción: 29883 - 4 - 93				Dominio - Situación Jurídica: Público - Municipal			
Construcción Año: 1912		519 - 0 - 50		Uso Original: Vivienda unifamiliar					
Constructor: kit armado in situ				Uso actual: Centro Cultural					
DECLARACIONES		MONUM. HIST. NACIONAL	año: --- exp: ---	Uso posible: ---					
- PREMIOS -		MONUM. HIST. PROVINCIAL	año: --- exp: ---						
		INTERES PATRIM MUNICIPAL	año: 1993 ord: 9055						
		OTROS	año: --- exp: ---						

RELEVAMIENTO FOTOGRAFICO - PLANIMETRICO

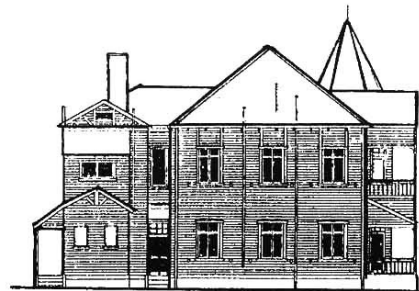
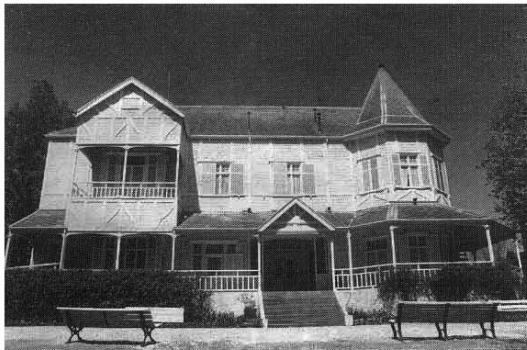

VISTA

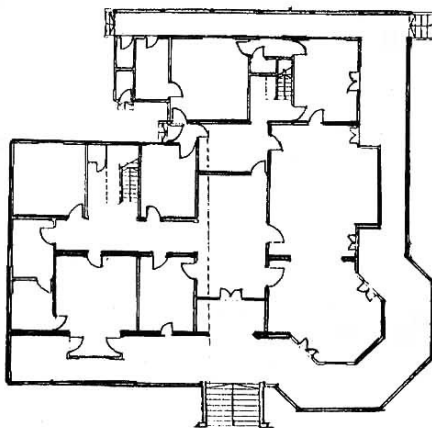

PLANTA BAJA

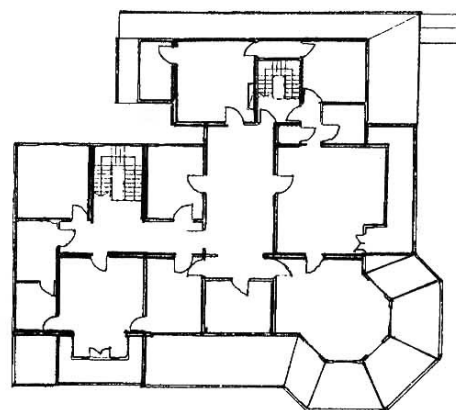

PRIMER PISO

Corriente Estilística: Estilo Inglés	VALORACION- CAMPOS DE INTERES		
Tipología: Casa compacta	AMBIENTAL 6	HISTORICO-SIMBOLICO 5	ARTIS.- ARQUITEC. 6
Relación Contextual: Armónica	PUNTAJE	CATEGORIA	GRADO PROTECCION
Modificaciones- años: 1975 venta de una hectárea 1990 restauración	17	A	1

SITUACION - IMAGEN - ENTORNO	COMPONENTES	ESTADO		
		B	R	M
	Estructura	X		
	Muros	X		
	Cubierta y Aleros	X		
	Pisos	X		
	Revestimientos	X		
	Instalaciones	X		
	Revoques	X		
	Carpinterías	X		
	Pinturas	X		
	Balcones	X		
	Ornamentación	X		
	Equipamiento	X		
	Esp. Exteriores	X		
	Otros:			
ESTADO GENERAL - RIESGO El estado general es bueno	Sup. Cub. Original: 946,32 m2			
	Sup. Ampliaciones: ---			
	Alturas: 13,04 m			
	Ret. Lateral Izq.: ---			
	Ret. Lateral Der.: ---			
	Edificios de perímetro libre			
DATOS HISTORICOS - TECNICOS TIPOLOGICOS - SITUACION AMBIENTAL				

La que fuera casa de veraneo de la escritora Victoria Ocampo (1890-1979), fue construida originalmente para Francisca Ocampo de Ocampo, tía abuela de su futura propietaria. Heredada por Victoria Ocampo se convirtió en un lugar de puertas abiertas para escritores amigos, del país y del exterior que encontraron en Villa Victoria el entorno adecuado para un rico y sereno intercambio.

La casa principal fue adquirida en Inglaterra en 1912 a la firma Boulton & Paul Ltda., proveedora de la Corona para sus colonias y empresas en América del Sur.

Tanto Villa Victoria como Villa Ocampo, en San Isidro, habían sido donadas en vida por su propietaria a la UNESCO. Fallecida la escritora, el organismo decidió rematar la residencia de veraneo con sus muebles para solventar los gastos de la vivienda de Buenos Aires.

En 1981 la Municipalidad de General Pueyrredón adquiere el inmueble en subasta pública. Desde entonces funciona allí el Centro Cultural Victoria Ocampo.

Las tres construcciones del conjunto son diferentes: la casa principal, en estilo inglés; la casa de los quinteros en estilo francés y la tercera construcción en estilo italiano. Esta última era destinada a vivienda para el personal de servicio y un garage doble con salida a la calle Matheu en planta baja.

La casa principal presenta un esquema de planta compacto articulado desarrollada en dos niveles. Construida en hierro y madera responde al criterio de modulación propio de las construcciones prefabricadas.

Se destacan en la composición volumétrica, la torre de planta octogonal que articula la esquina y la galería semicubierta que rodea tres lados de la construcción. Las fachadas, materializadas completamente en madera, pintada en beige y blanco, reflejan el criterio de modulación que organiza la totalidad de la vivienda.

Las cubiertas son de tejas de asbesto cemento colocadas en diagonal. Las carpinterías, de dos hojas, se complementan con celosías de madera.

El conjunto abarcaba dos hectáreas conectadas a través de un recorrido paisajístico cuidadosamente estudiado que hoy se reduce a una sola manzana integrada por los tres edificios y el parque.

Los edificios se implantan en el terreno respondiendo a la tipología de perímetro libre rodeados por un parque con variedad de especies vegetales entre las que se destacan hortensias, magnolias, y romeros.

La vivienda principal se asienta sobre una plataforma que elevada del nivel del terreno, acentúa su singularidad.

OBSERVACIONES:

Integra el Listado de Bienes Declarados de Interés Patrimonial, Ordenanza 10075/95 M.G.P.

BIBLIOGRAFIA - FUENTES

Archivo Centro de Estudios Históricos, Arquitectónicos y Urbanos.
Seminario Internacional Turismo y Patrimonio Cultural, agosto 1994

MATERIAL GRAFICO - PLANIMETRICO

Archivo de Construcciones M.G.P.
Archivo Centro de Estudios Históricos, arquitectónicos y urbanos.

Octubre 1995
FECHA RELEVAMIENTO

FIRMA Y ACLARACION



U.N.M.D.P.

FACULTAD DE ARQUITECTURA, URBANISMO Y DISEÑO

CENTRO DE ESTUDIOS HISTORICOS, ARQUITECTONICOS Y URBANOS

FICHA EDIFICIO

Nº: 12 - 003 b

AÑO: 1995

UBICACION :		DISTRITO: R7				
Provincia: Buenos Aires		FOS: 0,6	FOT: 0,6			
Partido: General Pueyrredón		DENSIDAD:				
Ciudad: Mar del Plata		0,015				
Calle: Matheu 1851		MENSURA:				
Propietario Original: Francisca Ocampo		Terreno: 1 Ha				
Propietario Actual: Municipalidad de General Pueyrredón		Ancho: ---				
Denominación Original: Pabellón de cocheras		Largo: ---				
Denominación Actual: Pabellón de cocheras		Sup. Construída:				
Proyecto: sin datos		122,75 m2				
Construcción Año: 1914		CIRCUNS. VI	SECCION D	MANZANA 319 e	PARCELA ---	Nº CUENTA 44784-3
Constructor: Pedro Colombo		Domínio - Situación Jurídica: Pública - Municipal				
Nº Exp. Construcción: 29883 -4 - 93		Uso Original: Cocheras - caballerizas				
DECLARACIONES - PREMIOS -	MONUM. HIST. NACIONAL	año: --- exp: ---	Uso actual: Servicios de apoyo			
	MONUM. HIST. PROVINCIAL	año: --- exp: ---	Uso posible: Afines a actividad principal			
	INTERES PATRIM MUNICIPAL	año: 1993 ord: 9055				
	OTROS	año: --- exp: ---				

RELEVAMIENTO FOTOGRAFICO - PLANIMETRICO

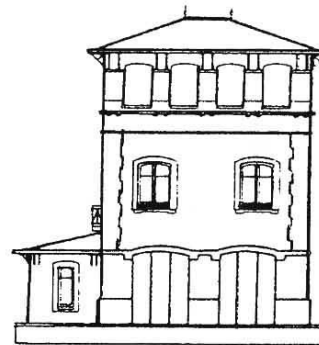
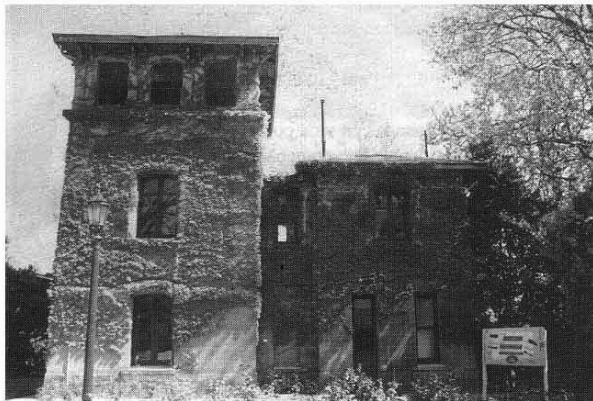

VISTA

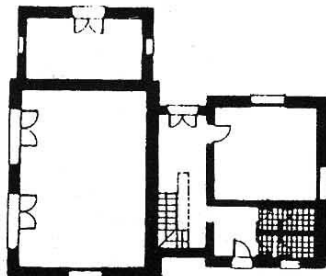

PLANTA BAJA

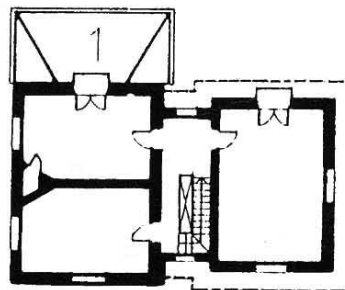

PRIMER PISO

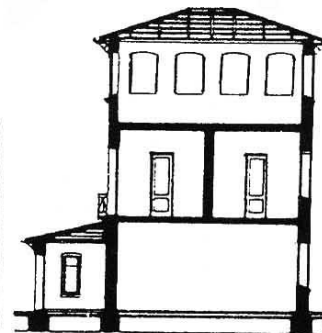

CORTE

Corriente Estilística: Estilo italiano	VALORACION- CAMPOS DE INTERES		
Tipología: Pabellón	AMBIENTAL 6	HISTORICO-SIMBOLICO 5	ARTIS.- ARQUITEC. 6
Relación Contextual: Armónica	PUNTAJE	CATEGORIA	GRADO PROTECCION
Modificaciones- años: 1992- 93	17	A	1



U.N.M.D.P.

FACULTAD DE ARQUITECTURA, URBANISMO Y DISEÑO

CENTRO DE ESTUDIOS HISTORICOS, ARQUITECTONICOS Y URBANOS

FICHA EDIFICIO

Nº: 12 - 003 c

AÑO: 1995

UBICACION :		DISTRITO: R7				
Provincia: Buenos Aires		FOS: 0,6	FOT: 0,6			
Partido: General Pueyrredón		DENSIDAD:				
Ciudad: Mar del Plata		0,015				
Calle: Matheu 1851		h/m2				
Propietario Original: Francisca Ocampo		MENSURA:				
Propietario Actual: Municipalidad de General Pueyrredón		Terreno: 1Ha				
Denominación Original: Casa de quinteros		Ancho: ---				
Denominación Actual: Casa de quinteros		Largo: ---				
Proyecto: sin datos		Sup. Construída:				
Construcción Año: 1914		47,25 m2				
Constructor: Pablo Carabelli						
Nº Exp. Construcción: 29883 - 4 - 93						
		CIRCUNSCR. VI	SECCION D	MANZANA 319 e	PARCELA ---	Nº CUENTA 44784-3
DECLARACIONES		MONUM. HIST. NACIONAL año: --- exp: --- <input type="checkbox"/> Dominio - Situación Jurídica: Público- Municipal MONUM. HIST. PROVINCIAL año: --- exp: --- <input type="checkbox"/> Uso Original: Casa de quinteros INTERES PATRIM MUNICIPAL año: 1993 ord: 9055 <input type="checkbox"/> Uso actual: Servicios y apoyo OTROS año: --- exp: --- <input type="checkbox"/> Uso posible: Afines a actividad principal				

RELEVAMIENTO FOTOGRAFICO - PLANIMETRICO

VISTA

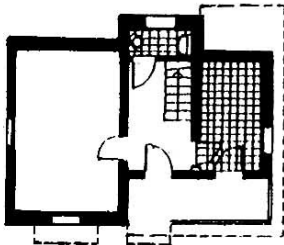

PLANTA BAJA

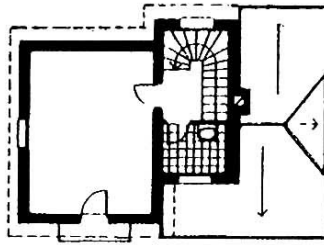

PRIMER PISO

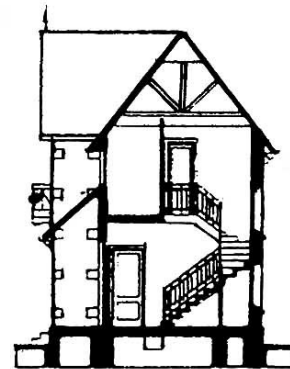

CORTE

Corriente Estilística: Estilo Francés	VALORACION- CAMPOS DE INTERES		
Tipología: Casa compacta	AMBIENTAL 6	HISTORICO-SIMBOLICO 5	ARTIS.- ARQUITEC. 6
Relación Contextual: Armónica	PUNTAJE 17	CATEGORIA A	GRADO PROTECCION 1
Modificaciones- años: 1992-93			



U.N.M.D.P.

FACULTAD DE ARQUITECTURA, URBANISMO Y DISEÑO

CENTRO DE ESTUDIOS HISTORICOS, ARQUITECTONICOS Y URBANOS

FICHA EDIFICIO

Nº: 12 - 004

AÑO: 1995

UBICACION :		DISTRITO: R7						
Provincia: Buenos Aires		FOS: 0,6	FOT: 0,6					
Partido: General Pueyrredón		DENSIDAD: 0,015 h/m2						
Ciudad: Mar del Plata								
Calle: Lamadrid 3870								
Propietario Original: Angiolina Astengo de Mitre		MENSURA:						
Propietario Actual: Municipalidad de General Pueyrredón		Terreno: 1 H.						
Denominación Original: Villa Mitre		Ancho: ---						
Denominación Actual: Museo Mitre		Largo: ---						
Proyecto: arquitectos Haitze - Williams		Sup. Construída:						
Construcción Año: 1930		614 m2						
Constructor: Arturo Lemmi y Hnos						CIRCUNS. VI	SECCION D	MANZANA 333 c
Nº Exp. Construcción: ---		DECLARACIONES MONUM. HIST. NACIONAL año: exp: <input type="checkbox"/> Dominio - Situación Jurídica: Público - Municipal MONUM. HIST. PROVINCIAL año: exp: <input type="checkbox"/> Uso Original: Vivienda unifamiliar - PREMIOS - INTERES PATRIM MUNICIPAL año: 1993 ord: 9055 <input type="checkbox"/> Uso actual: Museo OTROS año: exp: <input type="checkbox"/> Uso posible: ---						

RELEVAMIENTO FOTOGRAFICO - PLANIMETRICO



MIRADOR

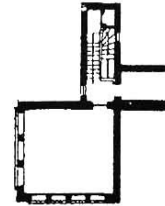

PLANTA BAJA

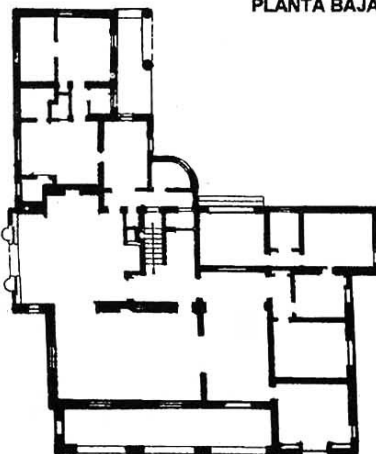

PRIMER PISO

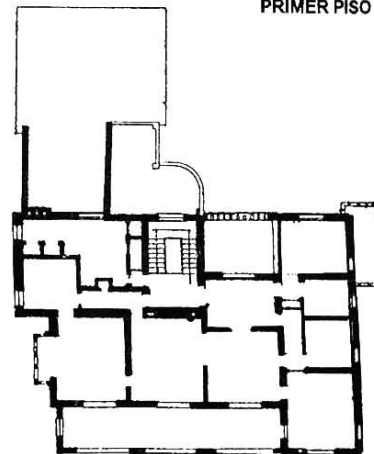

Corriente Estilística: Pintoresquista - Neocolonial	VALORACION- CAMPOS DE INTERES		
Tipología: Villa	AMBIENTAL 6	HISTORICO-SIMBOLICO 5	ARTIS.- ARQUITEC. 5
Relación Contextual: Armónica	PUNTAJE	CATEGORIA	GRADO PROTECCION
Modificaciones- años: Traslado del Museo 10-2- 1981.	16	A	1

SITUACION - IMAGEN- ENTORNO	COMPONENTES	ESTADO		
		B	R	M
	Estructura	X		
	Muros	X		
	Cubierta y Aleros	X		
	Pisos	X		
	Revestimientos	X		
	Instalaciones	X		
	Revoques	X		
	Carpinterías	X		
	Pinturas	X		
	Balcones	X		
	Ornamentación	X		
	Equipamiento	X		
	Esp. Exteriores	X		
	Otros:			
	arboleda, parque	X		
ESTADO GENERAL - RIESGO	Sup. Cub. Original:	614 m2		
Dado su uso actual el edificio se encuentra en buen estado de conservación; ha podido adaptarse a la nueva función sin perder sus características originales.	Sup. Ampliaciones:	---		
	Alturas:	12,5 m		
	Ret. Lateral Izq.:	---		
	Ret. Lateral Der.:	---		
	Edificio exento			

DATOS HISTORICOS - TECNICOS TIPOLOGICOS - SITUACION AMBIENTAL

La quinta, propiedad de la familia Mitre estaba originalmente formada por tres manzanas donde se distribuían la casa principal y otros dos pabellones auxiliares destinados a vivienda de caseros y cochera. Construida en 1930, los planos fueron encargados al arquitecto Guillermo Fernández Haitze.

Responde, en su planteo general, a la corriente pintoresquista, con elementos de inspiración neocolonial. Actualmente los edificios subsisten pero la propiedad fue subdividida. En 1979 la casa principal y el predio donde está implantada fueron donados por María Delfina Astengo de Moores (sobrina de la familia Mitre) a la Municipalidad de General Pueyrredón, alojando desde 10 de febrero de 1981 la sede del Archivo Museo Histórico Municipal "Villa Mitre".

Presenta un esquema de planta en L, más bien compacto. Desarrollada en dos niveles remata en un amplio mirador ubicado en el ángulo, que aumenta la asimetría del conjunto.

En la planta baja se distribuyen las salas de recepción con una acertada relación de continuidad espacial entre sí y con el exterior.

Las fachadas de los ambientes principales, orientados hacia el Norte, son estilísticamente más ortodoxas, mientras que las que corresponden al interior de la L, se atomizan en una serie de pequeños volúmenes techados en forma independiente. Toda la casa se caracteriza por ese juego de contrapuntos planeados de manera de producir efectos sorpresivos y situaciones cambiantes, típico recurso pintoresquista.

El acceso se efectúa a través de una galería con tres arcos que se percibe más como una salida al jardín que como la entrada principal. En la fachada adyacente se destacan un balcón cerrado de madera, tipo limeño y un portal de piedra tallada que enmarca la salida al jardín desde el comedor.

Las fachadas presentan un tratamiento homogéneo en mampostería revocada con algunos detalles de piedra. En el nivel superior, las carpinterías con arcos rebajados se complementan con celosías pintadas de blanco en armonía con los muros. Las cubiertas, de escasa pendiente, están materializadas con tejas españolas.

Villa Mitre está ubicada en las cercanías de la Capilla del Divino Rostro en un barrio residencial homogéneo de baja densidad, caracterizado por la permanencia de villas destacadas (Villa Victoria, Villa Mitre, Villa Silvina). construidas en grandes extensiones de terreno, con parquizaciones jerarquizadas. El conjunto armoniza con el medio natural que lo rodea, rico en especies vegetales sobre el cual se destaca nítidamente.

OBSERVACIONES:

Integra el listado de bienes declarados de Interés Patrimonial, Ordenanza 10075/95 M.G.P.

BIBLIOGRAFIA - FUENTES

Listado del Patrimonio Arquitectónico Marplatense- Vita / Gómez
Arquitectura Neocolonial en Mar del Plata - Julio Alberto Vita
en Comunicaciones N° 20 Archivo Histórico Municipal.

MATERIAL GRAFICO - PLANIMETRICO

Archivo de Construcciones M.G.P.

Noviembre 1995
FECHA RELEVAMIENTO

FIRMA Y ACLARACION



U.N.M.D.P.

FACULTAD DE ARQUITECTURA, URBANISMO Y DISEÑO

CENTRO DE ESTUDIOS HISTORICOS, ARQUITECTONICOS Y URBANOS

FICHA EDIFICIO

Nº: 12 - 006

AÑO: 1995

UBICACION :		DISTRITO: R7				
Provincia: Buenos Aires		FOS: 0,6	FOT: 0,6			
Partido: General Pueyrredón		DENSIDAD:				
Ciudad: Mar del Plata		h/m2 0,015				
Calle: Matheu 1615		MENSURA:				
Propietario Original: Luis Minvielle		Terreno: 1Ha.				
Propietario Actual: Raúl Manuel Pucheta		Ancho: ---				
Denominación Original: ---		Largo: ---				
Denominación Actual: ---		Sup. Construída:				
Proyecto: Arquitecto Emilio Minvielle - Ingeniero Roberto Minvielle		971,94m2				
Construcción Año: 1939						
Constructor: Francisco Sartora						
Nº Exp. Construcción: 48 - M - 39						
		CIRCUNS. VI	SECCION D	MANZANA 319 h	PARCELA ---	Nº CUENTA 44798-0
		Dominio - Situación Jurídica: Privado				
DECLARACIONES - PREMIOS -	MONUM. HIST. NACIONAL	año: --- exp: ---				
	MONUM. HIST. PROVINCIAL	año: --- exp: ---	Uso Original: Vivienda unifamiliar			
	INTERES PATRIM MUNICIPAL	año: 1995 ord: 10.075	Uso actual: Vivienda unifamiliar			
	OTROS	año: --- exp: ---	Uso posible: ---			

RELEVAMIENTO FOTOGRAFICO - PLANIMETRICO

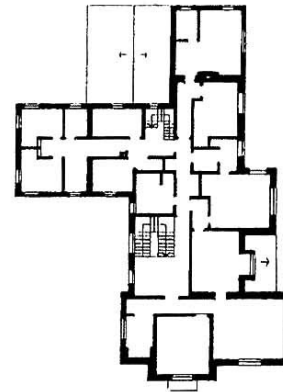

PRIMER PISO

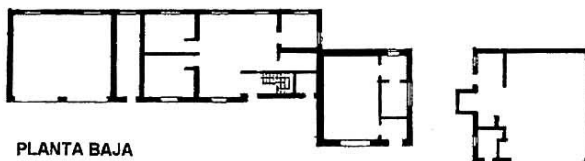

PLANTA BAJA

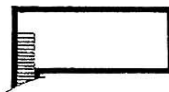

SOTANO

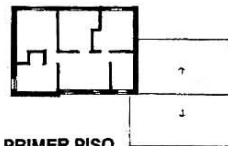

PRIMER PISO

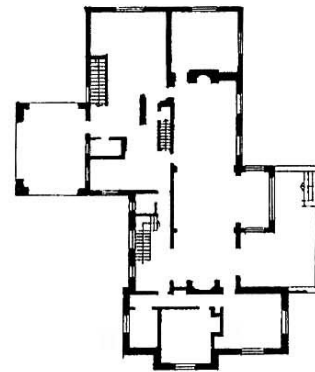

PLANTA BAJA

Corriente Estilística: Pintoresquista	VALORACION- CAMPOS DE INTERES		
Tipología: Villa	AMBIENTAL 5	HISTORICO-SIMBOLICO 4	ARTIS.- ARQUITEC. 6
Relación Contextual: Armónica	PUNTAJE	CATEGORIA	GRADO PROTECCION
Modificaciones- años: 1970-1977	15	A	1

SITUACION - IMAGEN - ENTORNO	COMPONENTES	ESTADO		
		B	R	M
	Estructura	X		
	Muros	X		
	Cubierta y Aleros	X		
	Pisos	X		
	Revestimientos	X		
	Instalaciones	X		
	Revoques	X		
	Carpinterías	X		
	Pinturas	X		
	Balcones	X		
	Ornamentación	X		
	Equipamiento	X		
	Esp. Exteriores	X		
	Otros:			
ESTADO GENERAL - RIESGO	Sup. Cub. Original: 971,94 m ²			
El estado general es bueno	Sup. Ampliaciones: ---			
	Alturas: 9 m ²			
	Ret. Lateral Izq.: ---			
	Ret. Lateral Der.: ---			
	Edificio de perímetro libre			
DATOS HISTORICOS - TECNICOS TIPOLOGICOS - SITUACION AMBIENTAL				

El señor Luis Minvielle, Propietario de la vivienda, encargó a sus hijos, Emilio, Arquitecto y Roberto, Ingeniero Civil, la construcción de este importante chalet en el año 1939. A través de los años pasó por manos de varios propietarios; a partir de 1977 y hasta 1990 aproximadamente la finca fue propiedad de la conocida empresaria Amalia L. De Fortabat quien realizó importantes modificaciones en el chalet. Es una obra representativa de la corriente pintoresquista con reminiscencias normandas.

La planta presenta un esquema de L articulada, desarrollada en dos niveles. Se trata de una magnífica residencia con siete dormitorios principales, dos de ellos en planta baja, una gran recepción con extraordinarias vistas al parque y una zona de servicios y garage en dos pabellones sobre la calle Las Heras. La volumetría se evidencia mediante la articulación de la cubierta, de tejas normandas, con diferentes pendientes, con terminación en cola de pato, característica de los techos de estilo normando. Las fachadas son de piedra regular con carpinterías de madera.

Se ubica en una zona de la ciudad con características residenciales de baja densidad y tejido homogéneo como es el barrio "Los Troncos". Se implanta en una manzana, en forma exenta, dejando libradas todas las visuales hacia el gran parque. Este presenta un excelente diseño y cuidadoso tratamiento de especies generando un ambiente de perfecta armonía con las construcciones existentes. Se marca una clara diferenciación entre el espacio público y el privado mediante el cerramiento de toda la manzana sobre la Línea Municipal materializado con columnas bajas de piedra y libustrina.

OBSERVACIONES:

Integra el Listado de bienes declarados de interés patrimonial, Ord. 10075/95 MGP

BIBLIOGRAFIA - FUENTES

Los Chalets de Mar del Plata - R.O.Cova - Comunicaciones N°16
 Archivo C.E.H.A.U.- F.A.U.D.- U.N.M.D.P.

MATERIAL GRAFICO - PLANIMETRICO

Archivo de Construcciones M.G.P.

Noviembre 1995
 FECHA RELEVAMIENTO

FIRMA Y ACLARACION